



**ГЕНЕРАЛЬНЫЙ ПЛАН  
МАСЛОВСКОГО СЕЛЬСКОГО ПОСЕЛЕНИЯ  
УЙСКОГО МУНИЦИПАЛЬНОГО РАЙОНА**

**СВЕДЕНИЯ О ГРАНИЦАХ НАСЕЛЕННЫХ ПУНКТОВ**

Заказчик

Администрация Масловского сельского  
поселения Уйского муниципального района

Проектная организация

ООО «НПП Урал»

Директор ООО «НПП Урал»

Курбанов Р.М.

Главный архитектор проекта

Катаева А.Ю.

г. Челябинск, 2021 г.

### **Состав материалов Генерального плана.**

1. Положение о территориальном планировании. Пояснительная записка. Том 1.
2. Карта планируемого размещения объектов местного значения поселения. М 1:25000
3. Карта функциональных зон поселения. М 1:25000
4. Карта границ населенных пунктов, входящих в состав поселения. М 1:50000
5. Карта планируемого размещения объектов местного значения. Карта границ населенного пункта. Карта функциональных зон. с.Маслово. М 1:5000.
6. Карта планируемого размещения объектов местного значения. Карта границ населенного пункта. Карта функциональных зон. д.Верхнеусцеломово, д.Косогорка. М 1:5000.
7. Материалы по обоснованию. Пояснительная записка. Том 2.
8. Карта местоположения существующих и строящихся объектов местного значения, существующих границ сельского поселения и населенных пунктов, границ особых экономических зон, особо охраняемых природных территорий, территорий объектов культурного наследия, зон с особыми условиями использования территории, территорий, подверженных риску ЧС, границ лесничеств (материалы по обоснованию) М 1:25000.

## **Оглавление.**

Исходные данные. Нормативная база.....	<b>Ошибка! Закладка не определена.</b>
Общая часть. ....	<b>Ошибка! Закладка не определена.</b>
Сведения о границах населенных пунктов, входящих в состав поселения.....	4

### **Исходные данные. Нормативная база.**

Генеральный план разработан в соответствии с действующими и рекомендуемыми нормативными документами в области градостроительства, основные из них:

- Градостроительный кодекс Российской Федерации принят 29.12.2004 №190-ФЗ;
- Региональные нормативы градостроительного проектирования Челябинской области, утверждены приказом Министерства строительства, инфраструктуры и дорожного хозяйства Челябинской области № 496 от 05.11.2014г.;
- Местные нормативы градостроительного проектирования Уйского муниципального района, утвержденные Собранием депутатов Уйского муниципального района 18.11.2016 года № 101;
- Местные нормативы градостроительного проектирования Масловского сельского поселения, утвержденные Решением Совета депутатов Масловского сельского поселения 10.12.2014 года № 50/1 (с учетом внесения изменений от 18.11.2016 № 14/1);
- Закон Челябинской области от 26 августа 2004 года N 278-ЗО « О статусе и границах Уйского муниципального района и сельских поселений в его составе»;
- Постановление Правительства Челябинской области № 34-П (с изменениями на 30 ноября 2020 года) «Об утверждении Схемы развития и размещения особо охраняемых природных территорий Челябинской области на период до 2025 года»;
- Территориальная схема обращения с отходами, в том числе с твердыми коммунальными отходами, Челябинской области, утверждённая приказом Министерства экологии Челябинской области от 24.12.2018 №1562;
- Региональная программа газификации жилищно-коммунального хозяйства, промышленных и иных организаций в Челябинской области на 2017 - 2021годы (с изменениями на 26 декабря 2019 года) (в ред. Постановлений Правительства Челябинской области от 30.11.2018 N597-П, от 26.12.2019 N 606-П);
- Инвестиционная программа ОАО «МРСК Урала» на 2021 – 2025 годы, утвержденную приказом Минэнерго России от 20.12.2017 № 27@, с изменениями, внесенными приказом Минэнерго России от 16.12.2019 № 24@;
- Приказ Минэкономразвития России от 09.01.2018 N 10 (ред. от 09.08.2018) "Об утверждении Требований к описанию и отображению в документах территориального планирования объектов федерального значения, объектов регионального значения, объектов местного значения и о признании утратившим силу приказа Минэкономразвития России от 7 декабря 2016 г. N 793";
- СП 42.13330.2016 Градостроительство. Планировка и застройка городских и сельских поселений. Актуализированная редакция СНиП 2.07.01-89\*;
- СанПиН 2.2.1/2.1.1.1200-03 «Санитарно-защитные зоны и санитарная классификация предприятий, сооружений и иных объектов»;
- СанПиН 2.1.4.1110-02. «Зоны санитарной охраны источников водоснабжения и водопроводов питьевого назначения»;
- Водный кодекс Российской Федерации принят 03.06.2006 N 74-ФЗ;
- Земельный Кодекс Российской Федерации принят 25.10.2001 № 136-ФЗ;
- Постановление Правительства РФ от 24 февраля 2009 г. N 160 "О порядке установления охранных зон объектов электросетевого хозяйства и особых условий использования земельных участков, расположенных в границах таких зон";
- Постановление Правительства РФ от 20 ноября 2000 г. N 878 "Об утверждении правил охраны газораспределительных сетей";
- Постановление Правительства РФ от 08.09.2017 N 1083 "Об утверждении Правил охраны магистральных газопроводов»;

- Постановление Правительства Челябинской области от 18 июля 2012 г № 364-П «О Порядке установления и использования придорожных полос автомобильных дорог регионального или межмуниципального значения Челябинской области».

Кроме того, работа опирается на ранее утвержденные документы стратегического и территориального планирования, проектные материалы, основные из них:

- Схема территориального планирования Челябинской области, утверждена постановлением Правительства Челябинской области от 24 ноября 2008 г. N 389-П;

- Схема территориального планирования Уйского муниципального района, в редакции, утвержденной решением Собрании депутатов Уйского муниципального района № 257 от 20 марта 2019 г.;

- Генеральный план Масловского сельского поселения, утвержденный Решением Совета депутатов Масловского сельского поселения от 02 апреля 2018 года № 27/3;

- Правила землепользования и застройки Масловского сельского поселения в редакции, утвержденной решением Совета депутатов Масловского сельского поселения от 27.09.2017 № 21/1;

- Стратегия социально-экономического развития Челябинской области до 2035 года, принята Постановлением Законодательного собрания Челябинской области от 31 января 2019 г. N 1748;

- Стратегия социально-экономического развития Уйского муниципального района на период до 2035 года, утвержденная решением Собрании депутатов Уйского муниципального района от 19 декабря 2018 года № 224;

- Комплексные программы развития социальной, транспортной и коммунальной инфраструктуры на территории Масловского сельского поселения;

- Схема водоснабжения и водоотведения Масловского сельского поселения Уйского муниципального района Челябинской области;

- Схема теплоснабжения Масловского сельского поселения Челябинской области на период до 2040 года.

Исходными данными к Генеральному плану являются:

- сведения ЕГРН, в том числе сведения о зонах с особыми условиями использования территории и границах особо охраняемых природных территорий;

- технические условия Главного управления МЧС по Челябинской области;

- перечень участков недр местного значения (общераспространенные полезные ископаемые) по Челябинской области по состоянию на 13.01.2021 г.;

- сведения Государственного комитета охраны объектов культурного наследия;

- реестр автодорог общего пользования регионального или межмуниципального значения, являющихся собственностью Челябинской области;

- сведения об объектах социальной инфраструктуры, предоставленные Администрацией Масловского сельского поселения;

- сведения о жилищном фонде, предоставленные Администрацией Масловского сельского поселения.

### **Общая часть.**

Генеральный план является одним из основных документов территориального планирования.

Территориальное планирование направлено на определение в документах территориального планирования назначения территорий исходя из совокупности социальных, экономических, экологических и иных факторов в целях обеспечения устойчивого развития территорий, развития инженерной, транспортной и социальной инфраструктур, обеспечения учета интересов граждан и их объединений, муниципальных образований

Основная цель – разработка социально-ориентированного градостроительного документа – Генерального плана Масловского сельского поселения, реализация которого предполагает формирование благоприятной среды жизнедеятельности. Целью территориального планирования Масловского сельского поселения является определение размещения и параметров объектов капитального строительства местного значения (увеличение территории для жилищного строительства, производственных объектов и объектов социального обслуживания, автодорог, объектов инженерной инфраструктуры), исходя из осознанных местным сообществом и предполагаемых в результате прогнозирования вариантов развития территории населенного пункта как комплексного объекта со своими уникальными территориальными возможностями.

Генеральным планом предусмотрены и учтены:

- основные направления пространственной организации, преобразования территории населенных пунктов с учетом муниципальных программ комплексного развития социальной, коммунальной и транспортной инфраструктур, инициатив инвесторов;

- планируемое размещение объектов капитального строительства местного значения;
- границы зон различного функционального назначения и ограничения на использование территорий указанных зон;
- границы зон с особыми условиями использования территории;
- границы территории объектов культурного наследия;
- меры по развитию инженерной, транспортной и социальной инфраструктур;
- меры по развитию природно-ландшафтного комплекса;
- улучшению условий проживания населения на проектируемой территории;
- градостроительные требования к экологическому и санитарному благополучию;
- меры по защите территории поселения от воздействия чрезвычайных ситуаций природного и техногенного характера;

Цель разработки Генерального плана: уточнение функционального зонирования территории сельского поселения, актуализация информации о планируемых к размещению объектах федерального, регионального и местного значения сельского поселения, актуализация сведений о кадастровом делении территории, сведений о зонах с особыми условиями использования территории, границах ООПТ, приведение графической части схемы в соответствие с Приказом Минэкономразвития России от 09.01.2018 N 10.

Генеральный план разработан ООО «НПП Урал».

Генеральный план выполнен в соответствии с требованиями градостроительного законодательства РФ, Схемой территориального планирования Челябинской области, Региональными нормативами градостроительного проектирования Челябинской области, Местными нормативами градостроительного проектирования Уйского муниципального района, Местными нормативами градостроительного проектирования Масловского сельского поселения, Постановлением администрации Уйского муниципального района от 19.08.2021 г. № 545 «О подготовке проекта «Корректировка Генерального плана и Правил

землепользования и застройки Масловского сельского поселения Уйского муниципального района Челябинской области».

Главный архитектор проекта



Катаева А.Ю.

### Сведения о границах населенных пунктов, входящих в состав поселения.

Границы населенных пунктов Масловского сельского поселения – д.Косогорка (учетный номер 74:22-4.17), д.Верхнеусцелемово (учетный номер 74:22-4.16) - поставлены на кадастровый учет.

Граница с.Маслово находится в процессе постановки на кадастровый учет, в границу населенного пункта планируется включить следующие участки с категорией земель «земли сельскохозяйственного назначения»:

№ п/п	Кадастровый номер участка	Категория земель существующая	Категория земель проектируемая	Вид разрешенного использования существующий	Вид разрешенного использования проектируемый	Площадь, га
Участки, включаемые в границу с.Маслово						
1	74:22:0403001:6	Земли с/х назначения	Земли населенных пунктов	Для сельскохозяйственного использования	Для индивидуального жилищного строительства 2.1	33,8
2	74:22:0403001:12	Земли с/х назначения	Земли населенных пунктов	Для сельскохозяйственного производства	Для сельскохозяйственного использования	10,6
3	74:22:0402002:33	Земли с/х назначения	Земли населенных пунктов	Для сельскохозяйственного производства	Для сельскохозяйственного использования	32,6
4	74:22:0402002:31	Земли с/х назначения	Земли населенных пунктов	Для сельскохозяйственного производства	Для сельскохозяйственного использования	202,8
5	74:22:0401001:161	Земли с/х назначения	Земли населенных пунктов	Для сенокосения	Для сельскохозяйственного использования	7,4
6	74:22:0401001:17	Земли с/х назначения	Земли населенных пунктов	-	-	33,1
7	74:22:0402002:112	Земли с/х назначения	Земли населенных пунктов	Для сенокосения и выпаса скота гражданами	Для сенокосения и выпаса скота гражданами	1,8842
8	74:22:0401001:128	Земли с/х назначения	Земли населенных пунктов	Для сельскохозяйственного производства	Для сельскохозяйственного использования	10,6
9	74:22:0401001:27	Земли с/х назначения	Земли населенных пунктов	Для сельскохозяйственного производства	Для сельскохозяйственного использования	10,6
10	74:22:0401001:147	Земли с/х назначения	Земли населенных пунктов	Для сельскохозяйственного производства	Для сельскохозяйственного использования	5,3
11	74:22:0403001:91	Земли с/х назначения	Земли населенных пунктов	Скотоводство	Скотоводство	0,726



12	74:22:0403001:86	Земли с/х назначения	Земли населенных пунктов	Для размещения зданий, строений, сооружений, используемых для производства, хранения и первичной переработки сельскохозяйственной продукции	Для размещения зданий, строений, сооружений, используемых для производства, хранения и первичной переработки сельскохозяйственной продукции	3,0235
----	------------------	----------------------	--------------------------	---	---	--------

Ниже приведено описание границ с.Маслово.

## ОПИСАНИЕ МЕСТОПОЛОЖЕНИЯ ГРАНИЦ

*Граница с. Маслово, Масловского сельского поселения Уйского муниципального района Челябинской области*

(наименование объекта, местоположение границ которого описано (далее - объект))

### Раздел 1

#### Сведения об объекте

Сведения об объекте		
№ п/п	Характеристики объекта	Описание характеристик
1	2	3
1	Местоположение объекта	Челябинская область, р-н Уйский, с Маслово
2	Площадь объекта ± величина погрешности определения площади ( $P \pm \Delta P$ )	2 423 207 м <sup>2</sup> ± 27 242 м <sup>2</sup>
3	Иные характеристики объекта	Вид объекта реестра границ: Граница населенного пункта

**Раздел 2**

**Сведения о местоположении границ объекта**

1. Система координат МСК 74					
2. Сведения о характерных точках границ объекта					
Обозначение характерных точек границ	Координаты, м		Метод определения координат характерной точки	Средняя квадратическая погрешность положения характерной точки (Mt), м	Описание обозначения точки на местности (при наличии)
	X	Y			
1	2	3	4	5	6
—	—	—	—	—	—
3. Сведения о характерных точках части (частей) границы объекта					
1	2	3	4	5	6
Часть № 1					
1	530 075,61	2 233 988,08	Картометрический метод	5,00	—
86	530 072,31	2 233 988,79		5,00	
85	529 560,45	2 234 099,17		5,00	
84	529 510,42	2 234 002,10		5,00	
83	529 414,64	2 234 023,11		5,00	
82	529 375,46	2 233 960,10		5,00	
81	529 369,50	2 233 950,91		5,00	
80	529 358,78	2 233 948,55		5,00	
79	529 354,21	2 233 949,62		5,00	
78	529 329,79	2 233 955,68		5,00	
77	529 316,65	2 233 962,18		5,00	
76	529 302,98	2 233 964,00		5,00	
75	529 295,47	2 233 961,20		5,00	
74	529 198,06	2 233 981,93		5,00	
73	529 158,66	2 233 987,83		5,00	
72	528 981,79	2 234 022,27		5,00	
71	528 976,90	2 234 023,90		5,00	
70	528 974,40	2 234 025,78		5,00	
69	528 971,91	2 234 029,25		5,00	
68	528 970,92	2 234 032,17		5,00	
67	528 970,84	2 234 037,57		5,00	
66	528 968,82	2 234 040,00		5,00	
65	528 952,31	2 234 042,75		5,00	
64	528 949,38	2 234 041,55		5,00	
63	528 948,07	2 234 038,01		5,00	
62	528 946,42	2 234 035,84		5,00	
61	528 944,60	2 234 034,61		5,00	
60	528 941,60	2 234 033,84		5,00	
59	528 898,61	2 234 041,72		5,00	
58	528 812,89	2 234 062,25		5,00	
57	528 722,13	2 234 080,07	5,00		
56	528 707,57	2 234 088,78	5,00		
55	528 691,29	2 234 092,30	5,00		
54	528 669,85	2 234 090,71	5,00		
53	528 665,83	2 234 091,40	5,00		
52	528 609,02	2 234 101,09	5,00		
51	528 447,73	2 234 131,51	5,00		
50	528 245,08	2 234 172,15	5,00		
49	528 133,89	2 234 194,86	5,00		
48	528 007,50	2 234 220,40	5,00		
47	527 876,03	2 234 247,63	5,00		
46	527 864,22	2 234 250,19	5,00		
45	527 865,42	2 234 255,51	5,00		

**Раздел 2**

**Сведения о местоположении границ объекта**

1	2	3	4	5	6
44	527 961,70	2 234 641,64	Картометрический метод	5,00	—
43	527 978,84	2 234 724,67		5,00	
42	527 973,20	2 234 724,95		5,00	
41	527 979,04	2 234 788,00		5,00	
40	527 961,28	2 234 808,03		5,00	
39	528 031,13	2 235 030,98		5,00	
38	528 002,30	2 235 039,90		5,00	
37	528 008,46	2 235 062,44		5,00	
36	528 034,36	2 235 054,79		5,00	
35	528 083,02	2 235 213,74		5,00	
34	528 232,50	2 235 371,13		5,00	
33	528 440,20	2 235 374,28		5,00	
32	528 732,61	2 235 723,91		5,00	
31	528 793,36	2 235 749,91		5,00	
30	528 961,43	2 235 338,99		5,00	
29	528 997,29	2 235 250,05		5,00	
28	529 019,13	2 235 196,14		5,00	
27	529 024,50	2 235 188,67		5,00	
26	529 033,25	2 235 163,44		5,00	
25	529 538,69	2 235 122,11		5,00	
24	529 535,84	2 235 056,88		5,00	
23	529 629,26	2 235 085,10		5,00	
22	529 789,68	2 235 063,54		5,00	
21	529 813,92	2 234 781,90		5,00	
20	529 851,78	2 234 746,29		5,00	
19	529 848,75	2 234 631,37		5,00	
18	529 830,20	2 234 532,93		5,00	
17	529 866,96	2 234 515,83		5,00	
16	529 885,27	2 234 487,38		5,00	
15	529 902,45	2 234 456,23		5,00	
14	529 937,65	2 234 441,57		5,00	
13	529 979,28	2 234 459,62		5,00	
12	530 024,24	2 234 472,11		5,00	
11	530 081,68	2 234 459,62		5,00	
10	530 113,63	2 234 432,00	5,00		
9	530 166,60	2 234 487,10	5,00		
8	530 222,17	2 234 541,53	5,00		
7	530 230,34	2 234 552,70	5,00		
6	530 284,99	2 234 573,34	5,00		
5	530 180,83	2 234 288,98	5,00		
4	530 168,04	2 234 252,73	5,00		
3	530 146,80	2 234 196,13	5,00		
2	530 101,59	2 234 073,99	5,00		
1	530 075,61	2 233 988,08	5,00		
<b>Вырез 1 из 9</b>					
87	528 917,72	2 235 350,54	Картометрический метод	5,00	—
88	528 917,43	2 235 350,08		5,00	
89	528 916,89	2 235 350,15		5,00	
90	528 910,39	2 235 356,02		5,00	
91	528 910,26	2 235 356,58		5,00	
92	528 910,75	2 235 356,89		5,00	
93	528 913,99	2 235 356,75		5,00	
94	528 917,12	2 235 356,61		5,00	
95	528 917,46	2 235 356,45		5,00	
96	528 917,60	2 235 356,12		5,00	

**Раздел 2**

Сведения о местоположении границ объекта					
1	2	3	4	5	6
97	528 917,64	2 235 354,36	Картометрический метод	5,00	—
87	528 917,72	2 235 350,54		5,00	
Вырез 2 из 9					
98	528 954,30	2 235 352,80	Картометрический метод	5,00	—
99	528 947,33	2 235 353,38		5,00	
100	528 947,41	2 235 354,38		5,00	
101	528 954,39	2 235 353,80		5,00	
98	528 954,30	2 235 352,80		5,00	
Вырез 3 из 9					
102	528 918,64	2 235 432,07	Картометрический метод	5,00	—
103	528 919,64	2 235 432,07		5,00	
104	528 919,64	2 235 431,07		5,00	
105	528 918,64	2 235 431,07		5,00	
102	528 918,64	2 235 432,07		5,00	
Вырез 4 из 9					
106	528 865,18	2 235 559,73	Картометрический метод	5,00	—
107	528 864,18	2 235 559,73		5,00	
108	528 864,18	2 235 560,73		5,00	
109	528 865,18	2 235 560,73		5,00	
106	528 865,18	2 235 559,73		5,00	
Вырез 5 из 9					
110	528 841,12	2 235 622,44	Картометрический метод	5,00	—
111	528 840,12	2 235 622,44		5,00	
112	528 840,12	2 235 623,44		5,00	
113	528 841,12	2 235 623,44		5,00	
110	528 841,12	2 235 622,44		5,00	
Вырез 6 из 9					
114	528 925,11	2 235 354,92	Картометрический метод	5,00	—
115	528 925,11	2 235 355,92		5,00	
116	528 926,11	2 235 355,92		5,00	
117	528 926,11	2 235 354,92		5,00	
114	528 925,11	2 235 354,92		5,00	
Вырез 7 из 9					
118	528 813,78	2 235 688,65	Картометрический метод	5,00	—
119	528 814,78	2 235 688,65		5,00	
120	528 814,78	2 235 687,65		5,00	
121	528 813,78	2 235 687,65		5,00	
118	528 813,78	2 235 688,65		5,00	
Вырез 8 из 9					
122	528 946,59	2 235 371,88	Картометрический метод	5,00	—
123	528 945,59	2 235 371,88		5,00	
124	528 945,59	2 235 372,88		5,00	
125	528 946,59	2 235 372,88		5,00	
122	528 946,59	2 235 371,88		5,00	
Вырез 9 из 9					
126	528 894,57	2 235 495,02	Картометрический метод	5,00	—
127	528 893,57	2 235 495,02		5,00	
128	528 893,57	2 235 496,02		5,00	
129	528 894,57	2 235 496,02		5,00	
126	528 894,57	2 235 495,02		5,00	



Прохождение границы		Описание прохождения границы
от точки	до точки	
1	2	3
Часть № 1		
2	3	По границе земельного участка с кадастровым номером 74:22:0402002:99
3	4	По границе земельного участка с кадастровым номером 74:22:0402002:100
4	5	По границе земельного участка с кадастровым номером 74:22:0402002:15
23	26	По границе земельного участка с кадастровым номером 74:22:0402002:98
26	31	Вдоль автомобильной дороги Маслово - Верхнеусцелемово. По границе земельного участка с кадастровым номером 74:22:0402002:98
36	39	По границе земельного участка с кадастровым номером 74:22:0403001:86
40	41	По границе земельного участка с кадастровым номером 74:22:0403001:87
41	43	По границе земельного участка с кадастровым номером 74:22:0403001:91
46	80	Вдоль автомобильной дороги "Чебаркуль - Уйское - Сурменевский - Магнитогорск". По границе земельного участка с кадастровым номером 74:22:4001002:215.
84	86	По границе земельного участка с кадастровым номером 74:22:0401001:160.

# ОПИСАНИЕ МЕСТОПОЛОЖЕНИЯ ГРАНИЦ

Граница с. Маслово, Масловского сельского поселения Уйского  
муниципального района Челябинской области

(наименование объекта, местоположение границ которого описано)

## План границ объекта

### Схема расположения листов

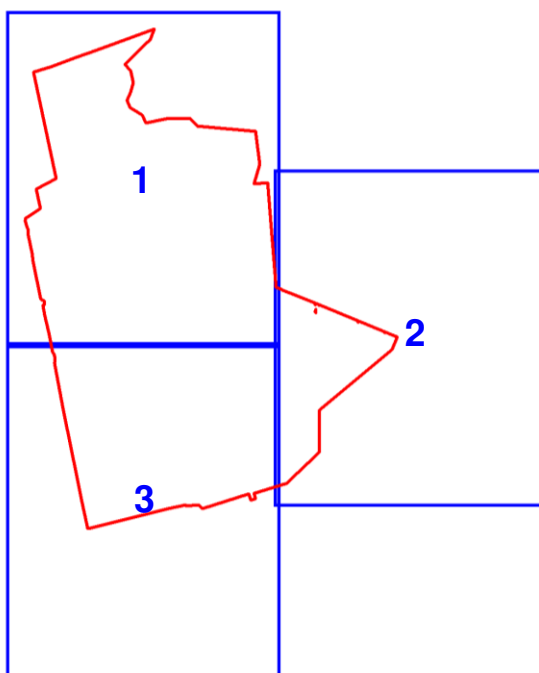

Масштаб 1: 30000

#### Используемые условные знаки и обозначения:

- граница объекта;
- 1 — граница листа и его номер;

Подпись \_\_\_\_\_ Дата « 29 » октября 2021 г.

Место для отпечатка печати (при наличии) лица, составившего описание местоположения границ объекта





ОПИСАНИЕ МЕСТОПОЛОЖЕНИЯ ГРАНИЦ

Граница с. Маслово, Маслово сельского поселения Уйского муниципального района Челябинской области  
(наименование объекта, местоположение границ которого описано)

План границ объекта

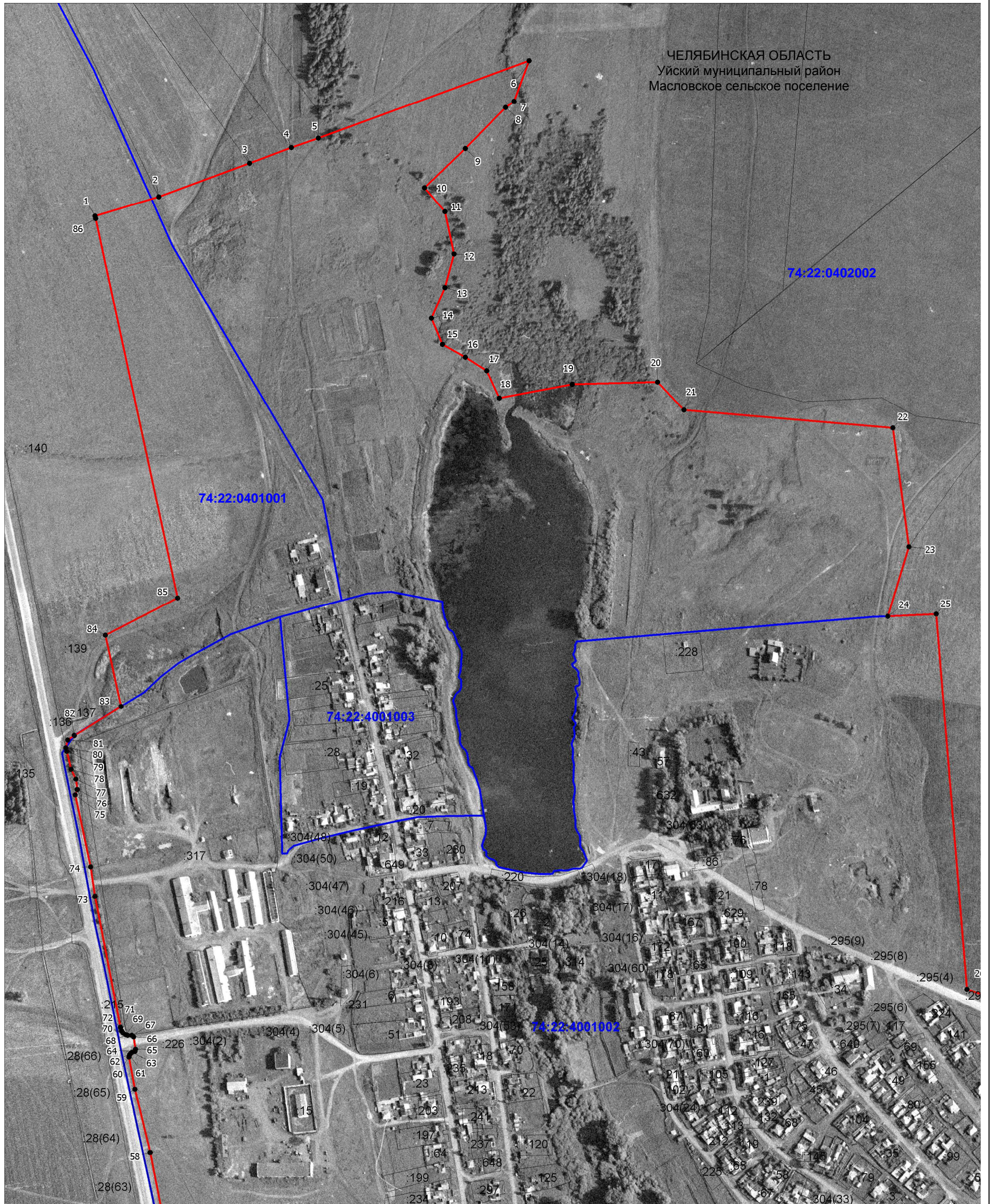

Масштаб 1: 5000

Используемые условные знаки и обозначения приведены на отдельной странице в конце раздела.

Подпись \_\_\_\_\_ Дата « 29 » октября 2021 г.

Место для оттиска печати (оригинал или копия) лица, составившего описание местоположения границ объекта



### ОПИСАНИЕ МЕСТОПОЛОЖЕНИЯ ГРАНИЦ

Граница с. Маслово, Маслово сельского поселения Уйского муниципального района Челябинской области  
(наименование объекта, местоположение границ которого описано)

### План границ объекта

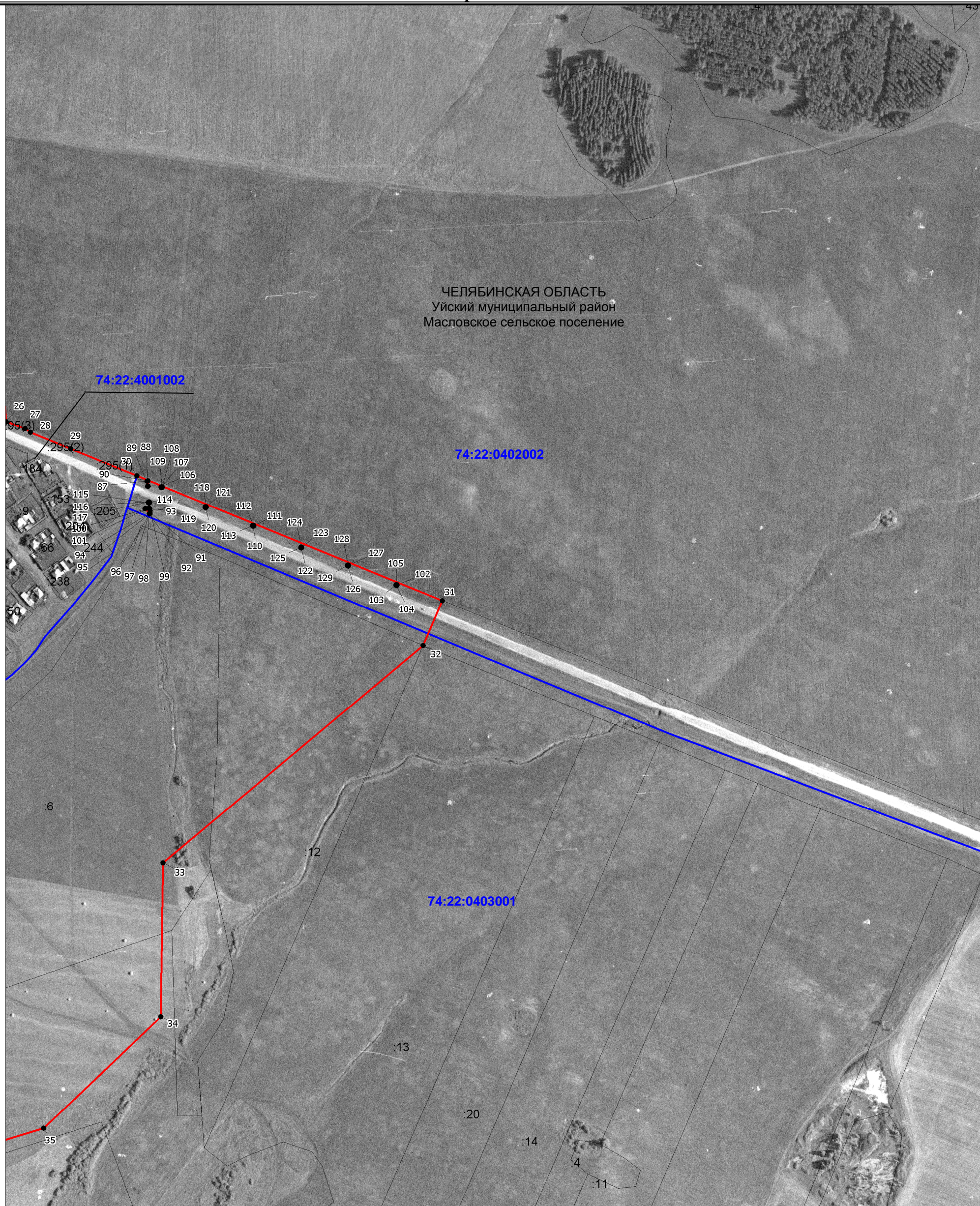

Масштаб 1: 5000

Используемые условные знаки и обозначения приведены на отдельной странице в конце раздела.

Подпись \_\_\_\_\_ Дата « 29 » октября 2021 г.

Место для оттиска печати (с названием листа, с которым связано описание местоположения границ объекта)



### ОПИСАНИЕ МЕСТОПОЛОЖЕНИЯ ГРАНИЦ

Граница с. Маслово, Маслово сельского поселения Уйского муниципального района Челябинской области  
(наименование объекта, местоположение границ которого описано)

### План границ объекта

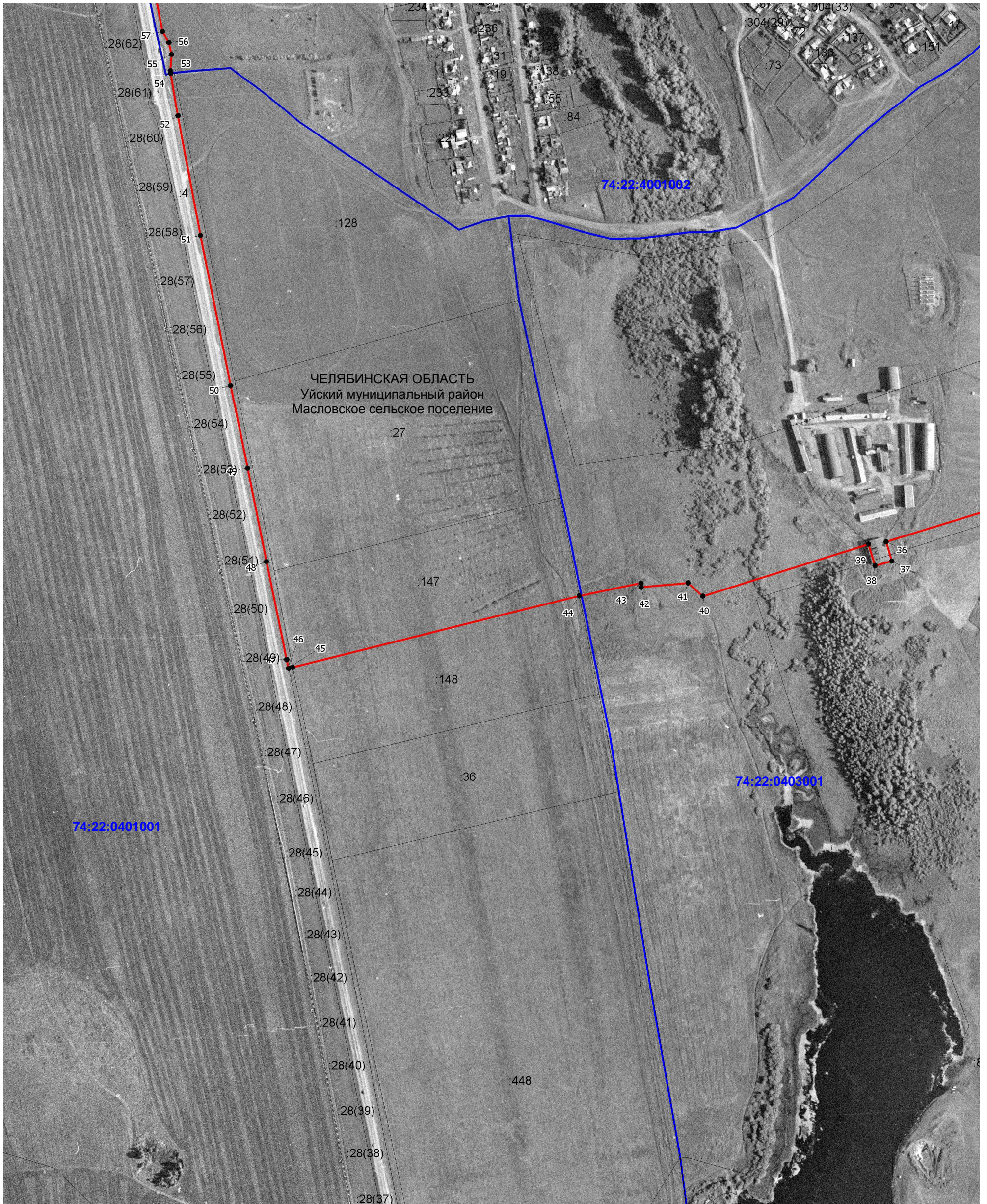

Масштаб 1: 5000

Используемые условные знаки и обозначения приведены на отдельной странице в конце раздела.

Подпись \_\_\_\_\_ Дата « 29 » октября 2021 г.





Место для оттиска печати (оригинал) \_\_\_\_\_



**ОПИСАНИЕ МЕСТОПОЛОЖЕНИЯ ГРАНИЦ**  
**Граница с. Маслово, Масловского сельского поселения Уйского муниципального**  
**района Челябинской области**  
(наименование объекта, местоположение границ которого описано)

**План границ объекта**

**Используемые условные знаки и обозначения:**

-  – граница объекта;
-  1 – характерная точка объекта и ее номер;
-  – граница кадастрового квартала и его кадастровый номер
-  – граница земельного участка по данным Единого государственного реестра недвижимости

Подпись \_\_\_\_\_ Дата « 29 » октября 2021 г.

Место для оттиска печати (если наличии) лица составившего описание местоположения границ объекта

